

**CENTRO SOCIAL PAROQUIAL DE SANTO
ANTÓNIO DE NAVE DE HAVER**
Instituição Particular de Solidariedade Social
Largo da Igreja
Telef.271 555 345 Fax.271 555 019
6355-132 Nave de Haver
Contribuinte N° 503 915 130

RELATÓRIO DE ATIVIDADES E CONTAS DO ANO 2021

1. A INSTITUIÇÃO

O Centro Social Paroquial de Santo António de Nave de Haver, instituição particular de solidariedade social, sem fins lucrativos, com sede na freguesia de Nave de Haver, concelho de Almeida, distrito da Guarda, foi criada mediante iniciativa da Fábrica Igreja de Nave de Haver, autorizada pelo Bispo da Diocese da Guarda, e teve o seu registo definitivo, sob o nº 8/92, em 6/3/1992 na Direção Geral de Segurança Social da Guarda.

1.1. FINS ESTATUTÁRIOS

Contribuir para a promoção integral de todos os paroquianos, num espírito de mútua estima e colaboração com os serviços públicos competentes ou as instituições particulares, em clima de solidariedade humana, cristã e social.

Para levar a cabo os seus fins a instituição desenvolve entre outras, atividades de apoio social para pessoas idosas, com alojamento (CAE 87301).

1.2. ORGÃOS SOCIAIS

Direção

- Presidente - Acácio André Proença
- Vice-presidente - Adelaide Francisca Sanches da Cunha
- 1º Secretário - António Manuel Pinto Nabais
- 2º Secretário - Pureza Cunha dos Santos
- Tesoureiro - António Moreira Guardão

Conselho Fiscal

- Presidente - José Monteiro Meliço
- 1º Vogal - José Cunha dos Santos
- 2º Vogal - António Cerdeira Palos

1.3. ESTRUTURA ORGANIZACIONAL

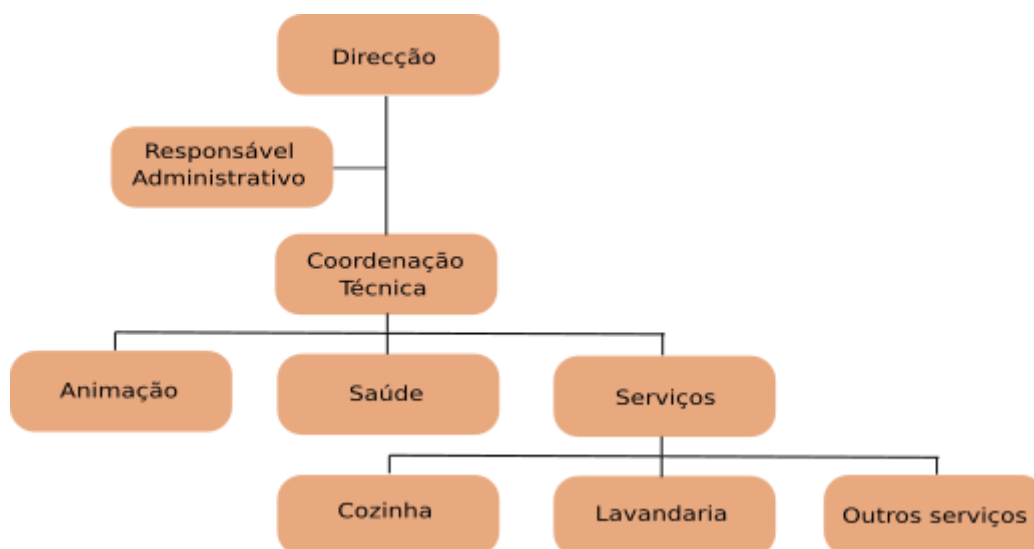

1.4. QUADRO DE PESSOAL

O quadro de pessoal segue o estabelecido na Portaria nº67/2012 de 21/3 do Ministério da Solidariedade e Segurança Social

Descrição	Total
Responsável administrativo	1
Coordenadora técnica	1
Médico	1
Enfermeira	1
Animadora	0 ¹
Encarregada de serviços domésticos	1
Cozinheira	1
Ajudante de cozinheiro	2
Ajudante de ação direta	8
Trab. auxiliar (serviços gerais)	13

2. ANÁLISE ECONÓMICA E FINANCEIRA

As políticas contabilísticas estão adequadas à realidade de uma estrutura sem fins lucrativos, salientando que os procedimentos e controlos internos vigentes asseguram os movimentos efetuados em relação às receitas, recebimentos, despesas e pagamentos.

As demonstrações financeiras relativas ao exercício de 2021 foram elaboradas de acordo com a Norma das Entidades do Sector Não Lucrativo (ESNL), nomeadamente as divulgações relativas:

O Órgão de Gestão deu cumprimento de uma forma global ao Plano de Atividades do ano 2021.

¹ Não cumprimos este indicador devido à dificuldade em contratar e estabelecer uma colaboradora, com contrato de trabalho a meio-tempo, com essas competências técnicas e formação válida para o efeito.

2.1. RESULTADOS DO EXERCÍCIO

O Resultado Líquido do Exercício de 2021 é positivo, no valor de **12.626,18 euros**, é inferior em 76,37 %, relativamente ao RLE de 2020, que foi 53.433,56 euros.

2.2. PONTOS MAIS RELEVANTES NA FORMAÇÃO DO RESULTADO DO EXERCÍCIO

- Diminuição de cerca de 11% das receitas com mensalidades, - 40.295,20 euros, comparativamente com o ano anterior;
- Aumento de cerca de 7,5% dos gastos com a géneros alimentares, comparativamente com o ano anterior;
- Aumento de cerca 10,20% na rúbrica fornecimentos e serviços externos (FSE), +16.415,49 euros, comparativamente com o ano anterior. As seguintes rúbricas foram as que tiveram maior impacto no aumento dos FSE:
 - ✓ Aumento de 32,8% nos gastos com gasóleo de aquecimento, +23.460,04 euros (de 71.540,10, em 2020, para 95.000,14, em 2021);
 - ✓ Aumento de 38,2% nos gastos com água, +2.023,06 euros, comparativamente com o ano anterior;
 - ✓ Aumento de 9,6% nos gastos com eletricidade, +1.872,37 euros, comparativamente com o ano anterior.
- Diminuição de cerca de 7,5% nos gastos com o pessoal, -27.104,01 euros, comparativamente com o ano anterior.

2.2.1. OUTRAS INFORMAÇÕES RELEVANTES

No ano de 2021, a pandemia COVID 19 teve, com os seus efeitos na nossa resposta social, uma influência bastante grande na formação do resultado.

2.3. VARIAÇÃO DE CAIXA E SEUS EQUIVALENTES

Caixa e seus equivalentes no início do período	1.307.171,40 euros
Caixa e seus equivalentes no fim do período	1.345.739,32 euros
Varição de caixa e seus equivalentes	+ 38.567,92 euros

A caixa e seus equivalentes no ano de 2021, retirando o efeito da doação do Sr. Padre António, teve crescimento inferior em 45,08%, - 31.661,38 euros, comparativamente com o ano anterior (+70.229,30 euros em 2020).

De referir que o valor pendente de pagamento a fornecedores no final de 2021 é de 32.709,78 euros e que o valor pendente de recebimento de utentes é de 14.046,96 euros, retirando as cobranças duvidosas e valores incobráveis.

2.4. FACTOS RELEVANTES OCORRIDOS APÓS O TERMO DO EXERCÍCIO

Não ocorreram acontecimentos subsequentes que impliquem ajustamentos e/ou divulgação nas contas do exercício.

2.5. EVOLUÇÃO PREVISÍVEL DA ACTIVIDADE

A Direção considera que os resultados obtidos pela instituição reforçam a sua estabilidade.

2.6. DÍVIDAS À ADMINISTRAÇÃO FISCAL E SEGURANÇA SOCIAL

A instituição não tem em mora qualquer dívida à Administração Fiscal, nem à Segurança Social, nem a quaisquer outras entidades públicas.

3. PROPOSTA

Nos termos expostos, o Presidente da Direção propõe o seguinte:

- Que seja aprovado o Relatório de Atividades e Contas do exercício de 2021, bem como do parecer do Conselho Fiscal;
- O agradecimento a todos os amigos e entidades que se relacionaram com a Instituição;
- Voto de pesar pelo desaparecimento dos utentes e amigos da Instituição que deixaram a nossa companhia durante o ano;
- O agradecimento aos trabalhadores e colaboradores voluntários que de forma exemplar, responsável, dedicada e respeitosa conseguiram dobrar cada minuto de trabalho com o mesmo foco – bem servir.

Nave de Haver, 31 de Março de 2022

C. SOC. PAROQ. DE STO. ANTONIO DE NAVE DE HAVER

Araceli F. de Aguiar
de fante
 NIPC: 503915130
Araceli F. de Aguiar
 Puzos Cunha **Balanco**

Balço em 31 de Dezembro de 2021

EURO

RUBRICAS	NOTAS	DATAS	
		31 Dez 2020	31 Dez 2021
ATIVO			
Ativo			
Ativo não corrente			
Ativos fixos tangíveis		325 356,60	347 749,93
Bens do património histórico e cultural		0,00	0,00
Ativos intangíveis		0,00	0,00
Investimentos financeiros		1 910,45	2 033,02
Fundadores/Beneméritos/Patrocinadores/Doadores/Associados/Membros		0,00	0,00
Outros créditos e activos não correntes		0,00	0,00
		327 267,05	349 782,95
Ativo corrente			
Inventários		0,00	0,00
Créditos a receber		24 049,34	41 199,03
Estado e outros entes públicos		1 250,00	0,00
Fundadores/Beneméritos/Patrocinadores/Doadores/Associados/Membros		0,00	0,00
Diferimentos		2 290,03	1 557,64
Outros activos correntes		120 341,04	181 035,29
Caixa e depósitos bancários		1 245 445,90	1 126 136,11
		1 393 376,31	1 349 928,07
Total do Ativo		1 720 643,36	1 699 711,02
FUNDOS PATRIMONIAIS E PASSIVO			
Fundos Patrimoniais			
Fundos		17 072,83	17 072,83
Excedentes técnicos		0,00	0,00
Reservas		0,00	0,00
Resultados transitados		851 584,33	798 150,77
Excedentes de revalorização		0,00	0,00
Ajustamentos / outras variações nos fundos patrimoniais		744 884,29	744 282,19
Resultado líquido do período		12 626,18	53 433,56
Total do fundo de capital		1 626 167,63	1 612 939,35
Passivo			
Passivo não corrente			
Provisões		0,00	0,00
Provisões específicas		0,00	0,00
Financiamentos obtidos		0,00	0,00
Outras contas a pagar		0,00	0,00
		0,00	0,00
Passivo corrente			

Balço

Balço em 31 de Dezembro de 2021

EURO

RUBRICAS	NOTAS	DATAS	
		31 Dez 2020	31 Dez 2021
Fornecedores		32 709,78	27 552,96
Estado e outros entes pblicos		8 290,08	9 643,18
Fundadores/Benemritos/Patrocinadores/Doadores/Associados/Membros		0,00	0,00
Financiamentos obtidos		0,00	0,00
Diferimentos		0,00	0,00
Outras passivos correntes		53 475,87	49 575,53
		94 475,73	86 771,67
Total do Passivo		94 475,73	86 771,67
Total dos Fundos Patrimoniais e do Passivo		1 720 643,36	1 699 711,02

OCC n 71755
NIF. 217203478

C. SOC. PAROQ. DE STO. ANTONIO DE NAVE DE HAVER

Francisco Soares
Francisco Soares
 NIPC: 503915130
António Manuel Pinto Nave
Luís António Soares

Demonstração dos Resultados por Naturezas

Período findo em 31 de Dezembro de 2021

EURO

RENDIMENTOS E GASTOS	PERÍODOS		Variação
	2021	2020	
Vendas e serviços prestados	332 124,74	372 419,94	-10,82%
Subsídios, doações e legados à exploração	275 007,02	276 127,49	-0,41%
Variação nos inventários da produção	0,00	0,00	0,00%
Trabalhos para a própria entidade	0,00	0,00	0,00%
Custo das mercadorias vendidas e das matérias consumidas	-61 085,01	-56 913,08	7,33%
Fornecimentos e serviços externos	-178 350,79	-161 935,30	10,14%
Gastos com o pessoal	-330 429,14	-357 533,15	-7,58%
Ajustamentos de inventários (perdas/reversões)	0,00	0,00	0,00%
Imparidade de dívidas a receber (perdas/reversões)	0,00	0,00	0,00%
Provisões (aumentos/reduções)	0,00	0,00	0,00%
Provisões específicas (aumentos/reduções)	0,00	0,00	0,00%
Outras imparidades (perdas/reversões)	0,00	0,00	0,00%
Aumentos/reduções de justo valor	0,00	0,00	0,00%
Outros rendimentos e ganhos	10 840,03	18 227,61	-40,53%
Outros gastos e perdas	-1 219,12	-2 186,39	-44,24%
Resultado antes de depreciações, gastos de financiamento e impostos	46 887,73	88 207,12	-46,84%
Gastos/reversões de depreciação e de amortização	-33 754,33	-34 411,56	-1,91%
Resultado operacional (antes de gastos de financiamento e impostos)	13 133,40	53 795,56	-75,59%
Juros e rendimentos similares obtidos	99,14	48,07	106,24%
Juros e gastos similares suportados	-606,36	-410,07	47,87%
Resultados antes de impostos	12 626,18	53 433,56	-76,37%
Imposto sobre o rendimento do período	0,00	0,00	0,00%
Resultado líquido do período	12 626,18	53 433,56	-76,37%

Francisco Soares
 OCE n.º 1755
 NIF. 217203418